

I.P. Serviciul Tehnologia Informației
și Securitate Cibernetică

Ghid de utilizare MoldSign în cadrul platformei msign.gov.md

I. Instalarea aplicației MoldSign

1. Asigurați-vă că ați instalat suita de programe MoldSign. Aplicația și ghidul de instalare le găsiți la adresa <http://semnatura.md/instalare>
2. Asigurați-vă că aplicația MoldSign Server este pornită. Acest lucru poate fi observat prin apariția iconiței roșii MoldSign pe bara de lucru în zona „tray” (colțul din dreapta jos lângă ceas).

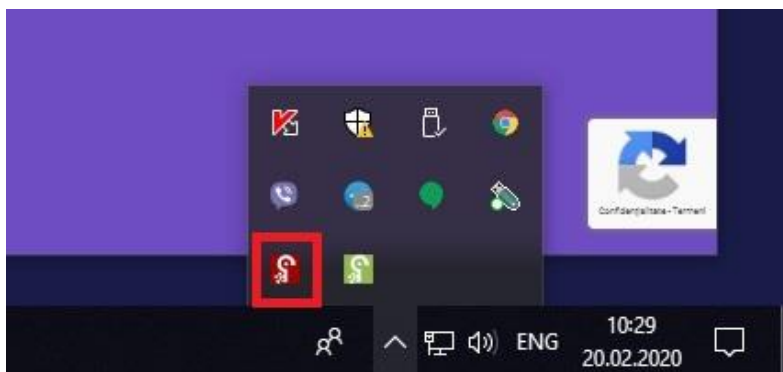

NOTĂ: Dacă aplicația dată nu a fost lansată automat sau a fost oprită din careva motive, o puteți lansa manual accesând Start->All Programs->MoldSign Desktop Suite->MoldSign Server.

3. Pagina <https://msign.gov.md> oferă posibilitatea de a semna sau verifica un document electronic.

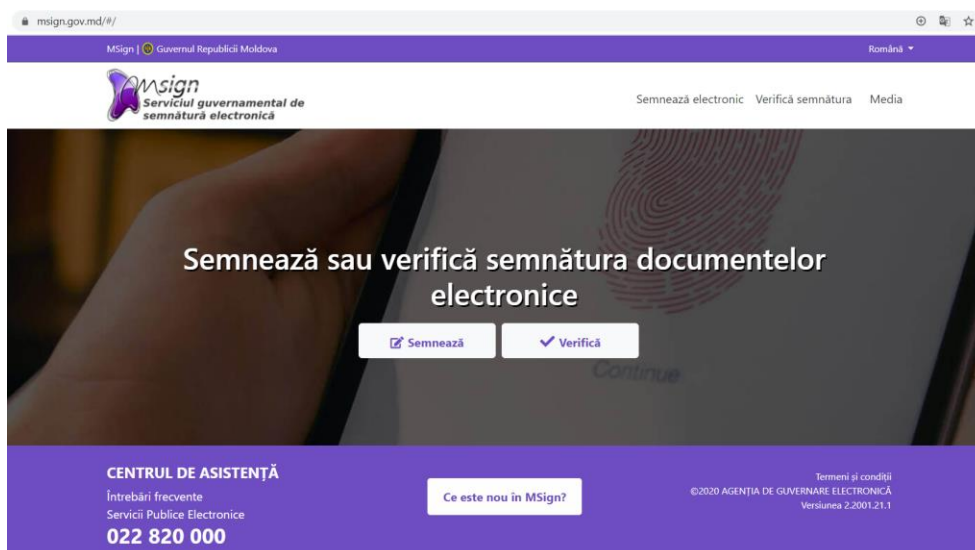

II. Semnarea datelor electronice

1. Selectați opțiunea **Semnează**. Se deschide fereastra cu câmpurile obligatorii a fi executate. Este necesar să **încărcați fișierul în format PDF**.

2. După încărcarea documentului, apăsați butonul **Semnează Documentul**. Ulterior va apărea fereastra cu instrumentele de semnare. Selectați instrumentul ce-l posedați, făcând click pe el.

3. Urmează procesul de verificare și identificare a posesiei certificatului calificat al cheii publice pe purtătorul deținut.

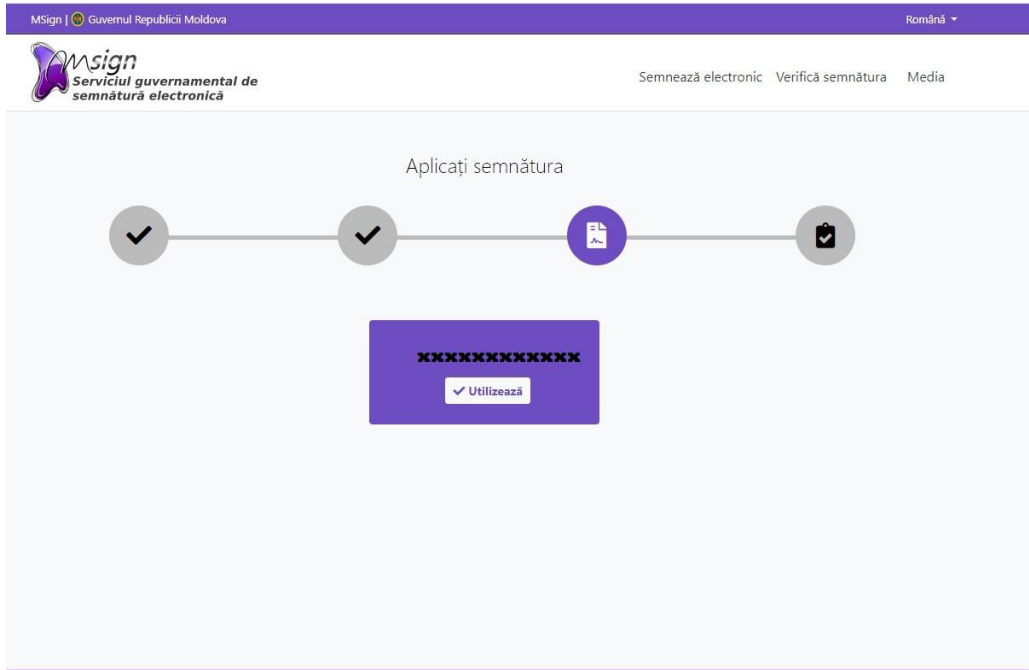

NOTĂ: În cazul în care nu este găsit certificatul pentru aplicarea semnăturii veți vedea mesajul.

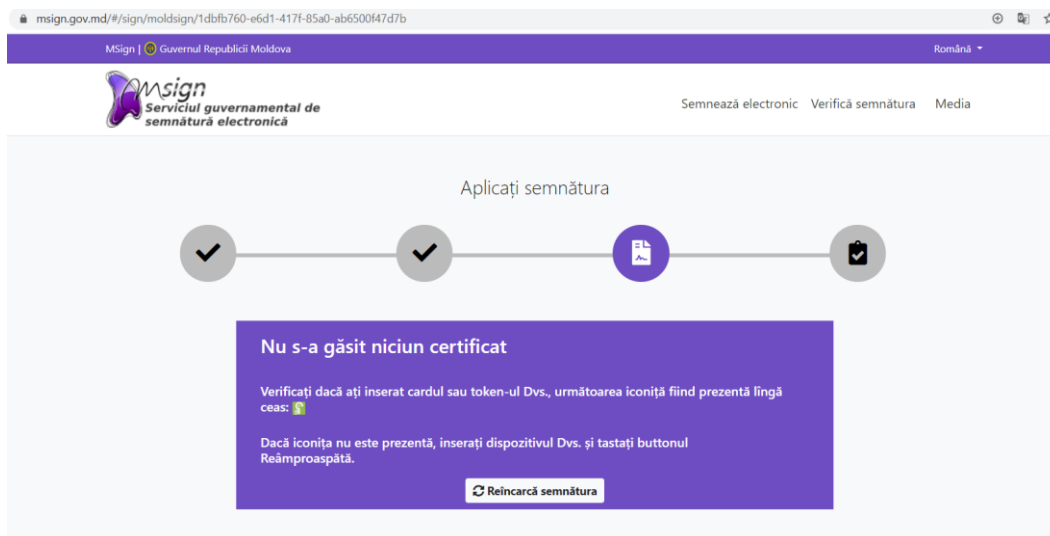

Acest mesaj apare în cazul în care dispozitivul dumneavoastră nu a fost introdus sau identificat de aplicația MoldSign Server. În așa cazuri:

- Asigurați-vă că aplicația MoldSign Server rulează cum a fost stipulat mai sus.

- Reintroduceți dispozitivul cu care doriți să semnați și așteptați câteva secunde.

La depistarea dispozitivului introdus va apărea o iconiță verde lângă cea roșie MoldSign Server.

Atenție! Pentru o funcționalitate stabilă a mijlocului de program MoldSign, nu introduceți mai mult de un singur dispozitiv criptografic odată în aceeași stație. Dacă aveți nevoie să semnați cu mai multe dispozitive introduceți și semnați pe rând cu câte un singur dispozitiv.

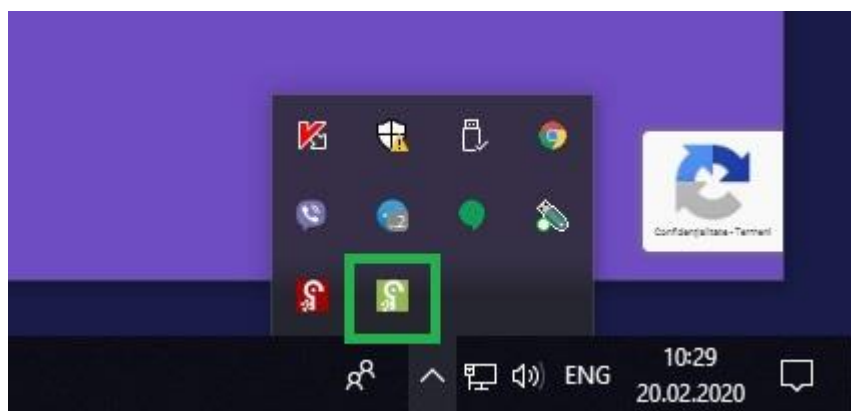

Odată ce iconița verde a apărut puteți semna documentul dorit. Pentru aceasta utilizați butonul **Reîncarcă**.

4. Faceți click pe certificatul cu care doriți să semnați.
5. Apare fereastra pentru introducerea codului PIN al dispozitivului.

I.P. Serviciul Tehnologia Informației și Securitate Cibernetică

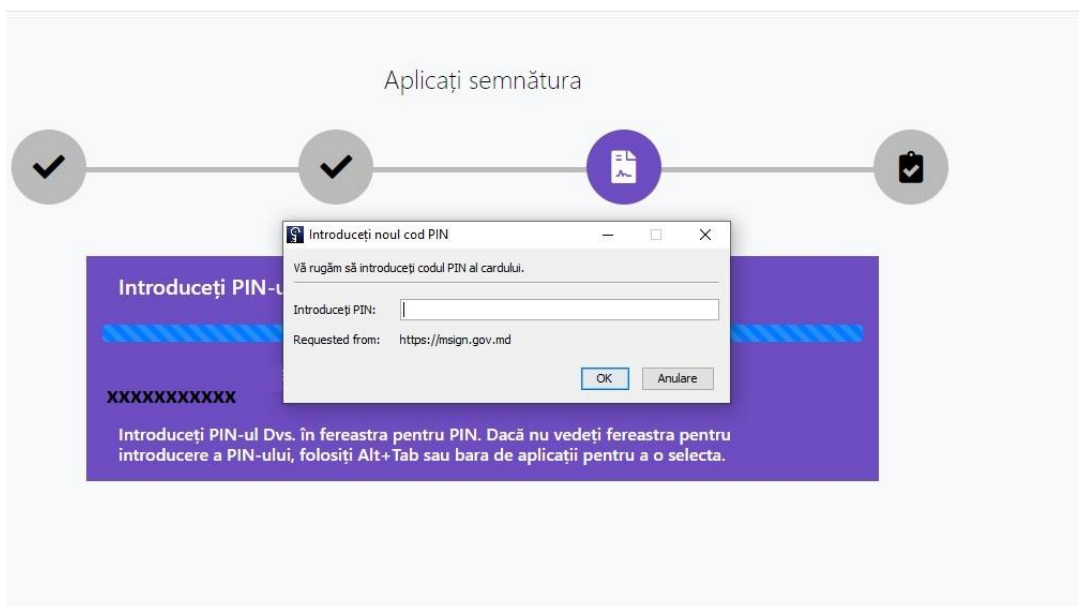
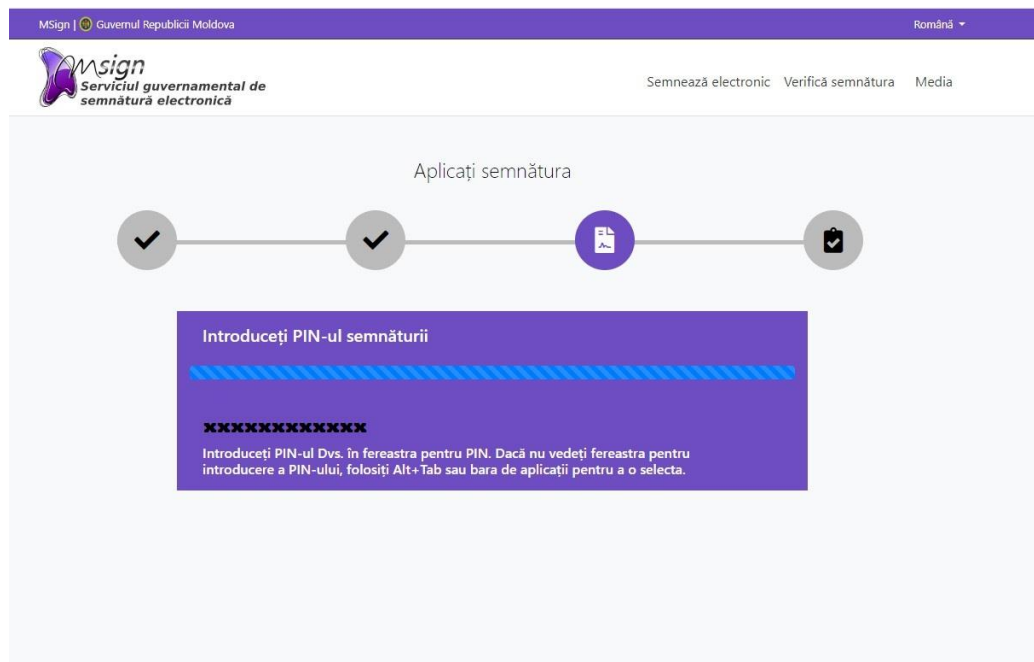

NOTA: Dacă aceasta nu se vede verificați pe bara de lucru existența ei în spatele navigatorului.

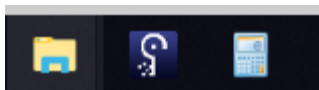

Dacă această iconiță a apărut pe bara dvs. de lucru faceți click pentru a vă prezenta fereastra pentru introducerea codului PIN.

6. Introduceți codul PIN și apăsați **OK**. Introducerea greșită a codului PIN duce la reparația ferestrei de introducere a acestuia, în caz contrar documentul va fi semnat și dvs veți fi redirecționați la o altă pagină care vă va informa despre statutul operațiunii dvs.

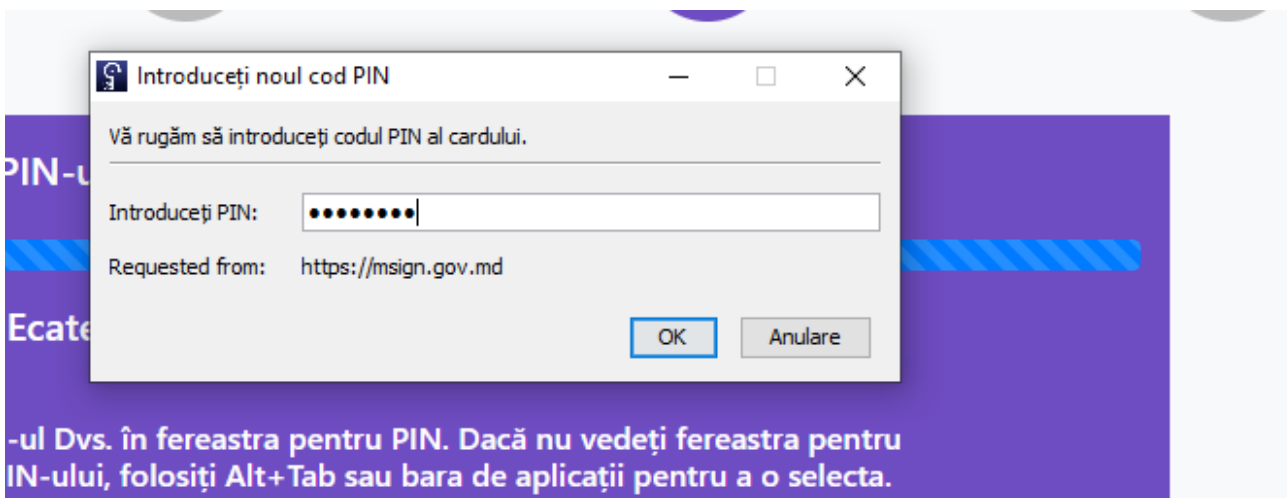

7. Rezultatul semnării va fi afișat în felul următor:

Semnează electronic Verifică semnătura Media

Rezultatul semnării

#	Nume	Statutul
1	Anexa MEI Chestionar.semnat.pdf	Semnat

Recomandăm salvarea documentul semnat pe calculatorul Dvs., in caz contrar riscați să pierdeți documentul semnat

Descarcă Pagina principală

Notă: Puteți opta pentru salvarea documentului semnat sau pentru semnarea unui alt document.

III. Verificarea documentului electronic

1. Selectați opțiunea **Verifică**. Se deschide fereastra cu câmpurile obligatorii a fi executate.

2. Apăsând butonul **Verifică** obținem rezultatul verificării semnăturii.

#	Semnatar	Semnătura	Organizația	Data semnării
1	XXXXXXXXXXXXXX	✓ Validă		20.02.2020 14:40:49

Below the table are two buttons: "Mai verifică" and "Pagina principală".